

REPUBLICA DE CHILE
PROVINCIA DE TALCA
I. MUNICIPALIDAD DE SAN RAFAEL

ACTA SESION ORDINARIA
CONCEJO MUNICIPAL SAN RAFAEL N° 46/2018

En San Rafael, a 09 de Febrero de 2018, siendo las 09:00 hrs., se da inicio a la Sesión Ordinaria del Concejo Municipal de San Rafael, con la presencia de su **Presidenta Sra. CLAUDIA DIAZ BRAVO** y la asistencia de los siguientes concejales:

SR. LUIS MORAGA DURÁN
SRA. MARISOL YAÑEZ ORELLANA
SR. NOLBERTO DÍAZ MORALES
SRA. MARCELA PACHECO MOLINA
SR. BASILIO PÉREZ DÍAZ
SR. DAVID GONZÁLEZ GONZÁLEZ

TABLA DE LA SESION

- 1.- Sanción acta anterior
 - Acta ordinaria N° 45 del 05/02/2018
- 2.- Correspondencia Concejo
- 3.- Acuerdos
 - 3.1 Modificación Presupuestaria Municipal
 - 3.2 Subvención Club Deportivo El Milagro
 - 3.3 Subvención Club Deportivo Pangué Abajo
 - 3.4 Gastos de mantención y operación “Mejoramiento Edificio Consistorial y bodegas de archivos”
 - 3.5 Adjudicación licitación “Mejoramiento infraestructura Multicancha Población Sur San Rafael”
 - 3.6 Continuidad convenio con SERNAMEG, Área Mujer y Trabajo, Programa Mujeres Jefas de Hogar 2018-2019 con aporte municipal
 - 3.7 Continuidad convenio con Fundación para la Superación para la Pobreza, Programa Servicio País 2018 – 2019 con aporte municipal
- 4.- Cuenta Sra. Alcaldesa
- 5.- Incidentes

Sra. Alcaldesa da inicio a la sesión con las palabras “En el Nombre de Dios se abre la sesión”.

DESARROLLO

1. SANCION ACTA ANTERIOR

- *Acta sesión N° 45 del 05/02/2018*

H. Concejo Municipal aprueba sin observaciones.-

2. CORRESPONDENCIA CONCEJO

No hay entrega de correspondencia.

3. ACUERDOS

3.1 MODIFICACIÓN PRESUPUESTARIA MUNICIPAL

Sra. Belkys Perusina, Jefa del Depto. Adm. y Finanzas, da a conocer la siguiente Modificación Presupuestaria:

DISMINUCION DE EGRESOS

21 02 Personal a contrata	110.117
22 08 Servicios generales	200.000
24 03 A otras entidades públicas	5.000.000
35 Saldo final de caja	11.978.000
Sub total	17.288.117
TOTAL	17.288.117

AUMENTO DE EGRESOS

21 03 Otras remuneraciones	110.117
21 04 Otros gastos en personal	200.000
22 08 Servicios generales	500.000
24 03 A otras entidades públicas	5.000.000
29 06 Equipos informáticos	150.000
Sub total	5.960.117

CREACION DE EGRESOS

31 02 Proyectos	11.328.000
Sub total	11.328.000
TOTAL	17.288.117

H. Concejo Municipal aprueba por unanimidad.-

3.2 SUBVENCIÓN CLUB DEPORTIVO EL MILAGRO

Sra. Alcaldesa propone aprobar una subvención al Club Deportivo El Milagro por un monto de \$ 250.000 para ser destinado a contratación de bus por viaje a la playa de los socios.

H. Concejo Municipal aprueba por unanimidad.-

3.3 SUBVENCIÓN CLUB DEPORTIVO PANGUE ABAJO

Sra. Alcaldesa propone aprobar una subvención al Club Deportivo Pangué Abajo por un monto de \$ 1.600.000 para ser destinado a gastos de traslado, habilitación del estadio y colaciones para los jugadores de las series 35, senior 45 y serie de honor en participación de Copa de Campeones.

H. Concejo Municipal aprueba por unanimidad.-

3.4 GASTOS DE MANTENCIÓN Y OPERACIÓN “MEJORAMIENTO EDIFICIO CONSISTORIAL Y BODEGAS DE ARCHIVOS”

Sra. Alcaldesa, después de explicación dada por el Secplan, propone aprobar los gastos de mantención y operación de la iniciativa de inversión “Mejoramiento Edificio Consistorial y Bodegas de Archivos”, por un monto de \$ 903.884.-

H. Concejo Municipal aprueba por unanimidad.-

3.5 ADJUDICACIÓN LICITACIÓN “MEJORAMIENTO INFRAESTRUCTURA MULTICANCHA POBLACIÓN SUR SAN RAFAEL”

Sra. Alcaldesa, después de explicación dada por don Marcelo Conde, Abogado de la Secplan, propone aprobar la adjudicación de la licitación de la iniciativa de inversión “Mejoramiento Infraestructura Multicancha Población Sur San Rafael”, por un monto de \$ 43.058.483 IVA incluido, a la empresa Infraestructura Deportivas Recreacionales Chile Spa., RUT N° 76.176.585-k, por un plazo de ejecución de 63 días corridos, contados desde el día hábil siguiente a la fecha de entrega de terreno.

H. Concejo Municipal aprueba por unanimidad.-

3.6 CONTINUIDAD CONVENIO CON SERNAMEG, ÀREA MUJER Y TRABAJO, PROGRAMA MUJERES JEFAS DE HOGAR 2018-2019 CON APORTE MUNICIPAL

Sra. Alcaldesa propone aprobar la continuidad del convenio con el Servicio Nacional de la Mujer y la Equidad de Género, SERNAMEG, por el Programa Mujeres Jefas de Hogar 2018 – 2019, con un aporte municipal de \$ 13.550.000.

H. Concejo Municipal aprueba por unanimidad.-

3.7 CONTINUIDAD CONVENIO CON FUNDACIÓN PARA LA SUPERACIÓN PARA LA POBREZA, PROGRAMA SERVICIO PAÍS 2018 – 2019 CON APOORTE MUNICIPAL

Sra. Alcaldesa propone aprobar la continuidad del convenio con la Fundación para la Superación para la Superación de la Pobreza, Programa Servicio País 2018- 2019, con un aporte municipal de \$ 2.600.000.

H. Concejo Municipal aprueba por unanimidad.-

4.- CUENTA SRA. ALCALDESA

Sra. Alcaldesa da la palabra de al Centro de Competitividad del Maule, de la Universidad de Talca.



Que es el CCMaule?

El Centro de Competitividad del Maule apoyado por la Universidad de Talca tiene los siguientes objetivos:

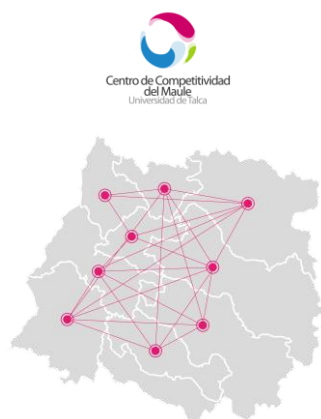

- 1 Contribuir a mejorar la competitividad de la región del Maule, a través de proyectos de carácter transformadores
- 2 Generar conocimientos en competitividad regional
- 3 Promover mejoras en el bienestar social

Línea de Tiempo

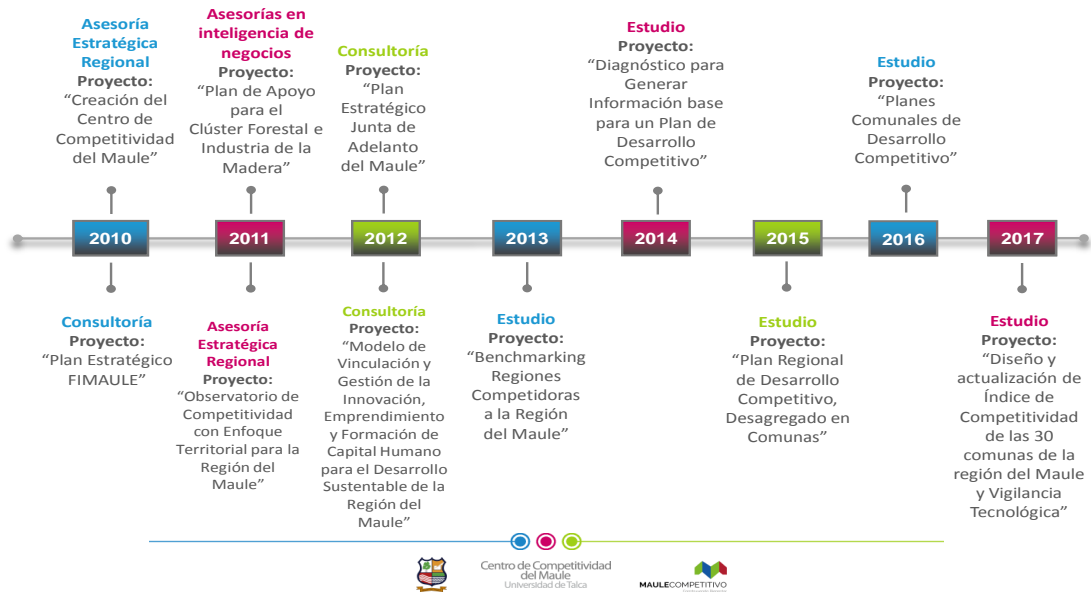

Esquema del Plan

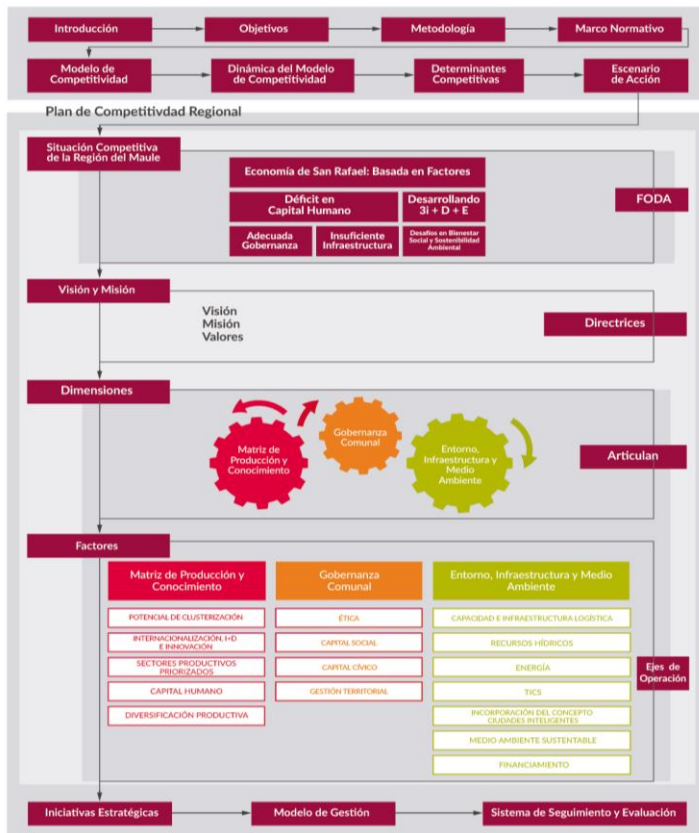

Diamante de Porter Comuna de San Rafael

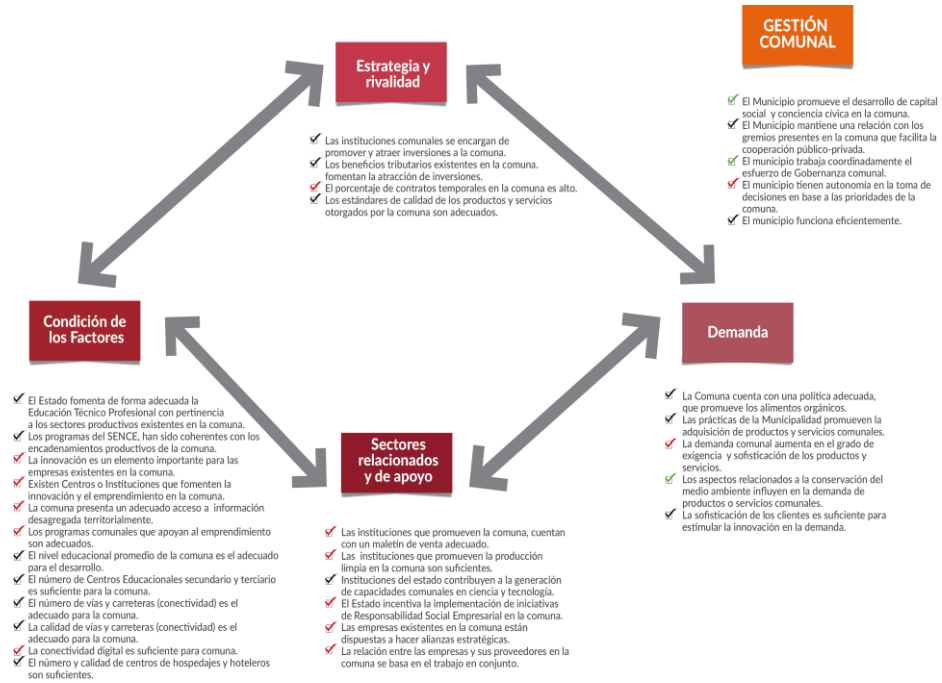

FODA Comuna de San Rafael

Fortalezas	Oportunidades
<ul style="list-style-type: none"> ➤ Liderazgo y Compromiso de Alcalde, Consejo y Funcionarios Municipales para el desarrollo global, integral y sustentable ➤ Canales de comunicación directos y fluidos con las autoridades lo que facilita la gestión y toma de decisiones ➤ Motivación y proactividad de la mano de obra ➤ Accesibilidad a programas de capacitación ➤ Alto Ingreso promedio de la población ➤ Cobertura de servicios de Alcantarillado y Agua ➤ Presencia de servicios financieros ➤ Inversión pública sectorial y regional cercana a la media ➤ Iniciativas medio ambientales ➤ Certificación ambiental municipal ➤ Alta proporción de áreas verdes por habitante ➤ Reconocimiento regional y nacional de festividades, ferias e instancias culturales ➤ Cercanía a una de las mejores Universidades publicas regionales ➤ Cercanía de instituciones de educación superior ➤ Imagen y aporte de las universidades y centros tecnológicos ➤ Gran número de empresas en la comuna ➤ Altos estándares de conectividad digital 	<ul style="list-style-type: none"> ➤ Diversidad cultural ➤ Redes de Cooperación Regionales, Nacional e Internacional Públicas y Privadas ➤ Potencial en servicios asociados al Turismo ➤ Cercanía y conectividad directa al Paso Pehuenche ➤ Fuentes de financiamiento Regional, Nacional e Internacional para la prestación de diversos servicios municipales y ejecución de diversas iniciativas ➤ Conectividad directa a la ruta 5 sur y equidistantes a grandes urbes (Santiago y Concepción) ➤ Demanda creciente de interés por las ferias gastronómicas
Debilidades	Amenazas
<ul style="list-style-type: none"> ➤ Débil cooperación entre las universidades, empresas y la comunidad ➤ Baja percepción de recursos destinados a Fomento productivo ➤ Bajo número de empresas con nuevos productos y servicios ➤ Alto nivel de burocracia lo que conlleva a baja tasa de emprendimientos ➤ Complejidad y congestión en los sistemas de transporte público de la comuna 	<ul style="list-style-type: none"> ➤ Alta competencia comunal por atracción de inversiones ➤ Alta contaminación ambiental comunal ➤ Competencia municipal intra e interregional por la captación de fondos regionales y nacionales ➤ Alta tasa de migración de capital humano avanzado



Estadio Competitivo de la Comuna de San Rafael



Visión y Misión de la Comuna de San Rafael

Visión

"San Rafael, comunidad con potencial alimentario y logístico, como soporte de una población con promisorio futuro".

Misión

"Promover San Rafael como una comuna con oportunidades para el desarrollo de inversiones inmobiliarias de servicios, potenciando además el desarrollo vitivinícola, olivícola y frutícola, promoviendo un desarrollo que conserve sus tradiciones, la salud y educación de calidad."



Valores Comuna de San Rafael

- ✓ Conciencia Ecológica
- ✓ Amistad
- ✓ Perseverancia
- ✓ Responsabilidad
- ✓ Solidaridad
- ✓ Empatía
- ✓ Sencillez
- ✓ Respeto
- ✓ Cooperación
- ✓ Compromiso
- ✓ Asociatividad
- ✓ Voluntad
- ✓ Esfuerzo
- ✓ Dedicación
- ✓ Participación



PLAN DE DESARROLLO COMPETITIVO COMUNAL

1. Ejes estratégicos del plan de desarrollo competitivo de la Comunal
2. Líneas de Operación

Centro de Competitividad del Maule Universidad de Talca

Modelo de Transformación Productiva y Competitividad

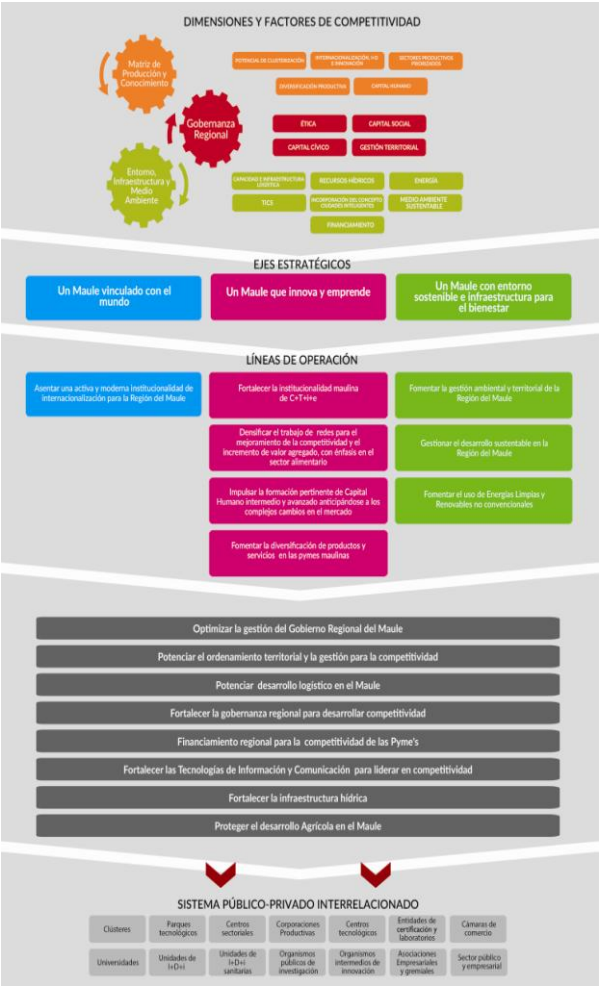

Iniciativas Preliminares del Plan Comunal

Iniciativa eje estratégico 1: Comuna de San Rafael vinculada al mundo

Iniciativa A.1	Creación Unidad de Internacionalización y atracción de Inversiones
Descripción	Consiste en la creación e implementación de una Unidad de Internacionalización y atracción de Inversiones en la comuna, enfocada principalmente en atracción de inversiones, promoción de la comuna, acompañamiento a los inversionistas, ampliación de la base exportadora y la cooperación internacional
Sub iniciativas	<p>A.1.1 Implementar Oficina de Promoción Nacional e Internacional en la comuna de San Rafael</p> <p>A.1.2 Implementar Programa Municipal de comunicación y Marketing comunal, para la difusión de productos y servicios de la comuna</p> <p>A.1.3 Elaborar programa comunal para el desarrollo e implementación del Plan de Internacionalización y Atracción de Inversiones Regional</p> <p>A.1.4 Crear e Implementar Programa de Servicios y Turismo en la comuna de San Rafael</p> <p>A.1.4.1 Desarrollar e Implementar el PLADETUR Comunal</p> <p>A.1.4.2 Implementar Circuito Turístico con potencial nacional e internacional.</p> <p>A.1.4.3 Implementar Sello de Origen para productos y servicios de la comuna.</p> <p>A.1.4.4 Desarrollar Plataforma de Turismo de intereses especiales, georeferenciando Rutas Turísticas con Propósitos Nacional e nternacional.</p> <p>A.1.4.5 Implementar Feria Costumbrista de la comuna de San Rafael generando un sello identitario.</p>
Eje estratégico al que pertenece	Comuna vinculada al mundo
Territorio	Maule Centro
Entidades responsables	Potencial de Clusterización, Internacionalización I+D+i, Investigación e Innovación, Sectores productivos priorizados, Diversificación productiva, TICs
Organismos Asociados	Municipalidad, Gobierno Regional, Pro Chile, CRDP.



Iniciativas Preliminares del Plan Comunal

Iniciativa eje estratégico 2: Comuna que innova y emprende

Iniciativa B.1	Diseño e Implementación de Centro de Desarrollo Empresarial
Descripción	Implementar un centro del emprendimiento que apoye a los micro y pequeños empresarios para generar recursos a través de fuentes de financiamientos tanto públicos como privadas
Sub iniciativas	<p>B.1.1 Crear Unidad Municipal de Gestión Tecnológica</p> <p>B.1.2 Elaborar e Implementar Programa Gestión Tecnológica para Proyectos en I+D+i+e</p> <p>B.1.3 Levantar demandas e iniciativas en los sectores productivos con énfasis en el sector agropecuario</p>
Eje estratégico al que pertenece	Comuna que innova y emprende
Territorio	Maule Centro
Factor de competitividad al que se enfoca	Internacionalización I+D+i, Capital Humano
Entidades responsables	Municipalidad, Comisión Regional de Ciencia, Tecnología e Innovación (B.1 Plan Regional)



Iniciativas Preliminares del Plan Comunal

Iniciativa eje estratégico 2: Comuna que innova y emprende

Iniciativa B.2	Creación e implementación de un programa comunal para potenciar Clúster Alimentario Regional
Descripción	La finalidad de esta iniciativa es coordinar la implementación territorial, la colaboración entre las instituciones del sector productivo, lograr economías de escala, compartir servicios logísticos, crear nuevos emprendimientos e impulsar la innovación
Sub iniciativas	B.2.1 Elaborar Plan de Desarrollo comunal para Potenciar el Convenio redes, clúster y estrategias de especialización inteligente B.2.2 Implementar Red comunal de emprendimiento e innovación, identificando sectores productivos con potencial de Clusterización, tales el sector agropecuario
Eje estratégico al que pertenece	Comuna que innova y emprende
Territorio	Maule Centro
Factor de competitividad al que se enfoca	Internacionalización I+D+i, Capital social, Capital Humano, Capacidad e Infraestructura Logística
Entidades responsables	Municipalidad, CORFO, DIPLADE, CRDP, Agencias Regional de Desarrollo Competitivo (iniciativa T.3 Plan Regional), MINAGRI, MINECON



Iniciativas Preliminares del Plan Comunal

Iniciativa eje estratégico 2: Comuna que innova y emprende

Iniciativa B.3	Elaboración de un Plan Comunal de Formación de Capital Humano, Gestión Educacional e Infraestructura del Conocimiento Enfocada Principalmente a Establecimientos de Formación Técnico Profesional, en el Marco del Plan Regional
Descripción	Consiste en elaborar e implementar un plan comunal de formación de capital humano que entregue las directrices y sea una hoja de ruta para el desarrollo del capital humano Este plan tiene como objetivo fortalecer el desarrollo del capital humano a través de la inserción de nuevas tecnologías, alfabetización digital, programas multilingües, desarrollo de centros de formación técnica, y convenios con Universidades regionales, identificación de demandas en capacitación con coherencia con los programas de SENCE y ChileValora. Por último el plan pretende impulsar una adecuada Gestión y Desarrollo Educativo Comunal, que incluya la Educación Técnico Profesional, articulado territorialmente respecto de los sistemas de educación básica y media
Sub iniciativas	B.3.1 Elaborar Programa Formación Dual para Establecimiento de Formación Técnico Profesional (TP) de la comuna B.3.2 Desarrollar Programa de Innovación Pedagógica para Establecimientos de Formación Profesional y Centros de Formación Técnica de la comuna B.3.3 Diseñar Programa para el desarrollo del sector agropecuario e Incorporación de Nuevas Tecnologías a la Educación Técnica Profesional B.3.4 Impulsar Programa para la Disminución del Analfabetismo B.3.5 Conformar Equipo de Formulación de Proyectos para Agilizar Programas de Ley SEP (Subvención Especial Preferencial)
Eje estratégico al que pertenece	Comuna que innova y emprende
Territorio	Maule Centro
Factor de competitividad al que se enfoca	Capital Humano, Capital social, Gestión territorial
Entidades responsables	Municipalidad, MINEDUC, SENCE, GORE, ChileValora



Iniciativas Preliminares del Plan Comunal

Iniciativa eje estratégico 2: Comuna que innova y emprende

Iniciativa B.4	Crear programa para la Innovación y la Diversificación de Productos y Servicios de la Comuna
Descripción	Diseñar e Implementar un programa para la Innovación y el desarrollo de nuevos servicios y productos en la comuna. Este programa sugiere además impulsar actividades tales como Vigilancia Tecnológica e Inteligencia Competitiva, generación de KET (Key Enabling Technologies) o Tecnologías Facilitadoras Esenciales, Programa de transferencia tecnológica, Licenciamientos, desarrollos de nuevas patentes entre otras
Sub iniciativas	B.4.1 Identificar empresas y/o emprendedores de la comuna que tengan potencial de realizar actividades que impulsen el desarrollo de nuevos productos y/o servicios. B.4.2 Implementar Plataforma de gestión y demandas empresariales B.4.3 Programa de apoyo al microemprendimiento y promoción de iniciativas comerciales
Eje estratégico al que pertenece	Comuna que innova y emprende
Territorio	Maule Centro
Factor de competitividad al que se enfoca	Potencial de Clúster, Internacionalización I+D+i, capital humano y diversificación productiva
Entidades responsables	Municipalidad, GORE, Centros tecnológicos, Universidades, Empresas



Iniciativas Preliminares del Plan Comunal

Iniciativa eje estratégico 3: Comuna con entorno sostenible e infraestructura para el bienestar

Iniciativa C.1	Diseño e Implementación de programa comunal para el desarrollo del Plan de Gestión Ambiental y Territorial de la Región
Descripción	Consiste en la elaboración de un Plan comunal de Desarrollo Sustentable, con énfasis en la Gestión Ambiental y Territorial con la finalidad de orientar a las autoridades, empresas y ciudadanía respecto a las principales problemáticas ambientales. Además, contribuirá a la toma de decisiones respecto a la mitigación de los riesgos medio ambientales que afectan o podrían afectar la comuna
Sub iniciativas	C.1.1 Implementar Programa de Clasificación de la Basura en Origen C.1.2 Implementar Programa de Arbolado Urbano y Periurbano C.1.3 Construir Centro de Desarrollo de Reciclar, Reutilizar y Reducir (3R) C.1.4 Implementar e impulsar Acuerdos de Producción Limpia (APL) con énfasis en el sector agropecuario C.1.5 Aumentar Certificación Ambiental de los establecimientos educacionales de la comuna e implementar el sistema de certificación ambiental municipal (SCAM) (ECOBARRIO)
Eje estratégico al que pertenece	Una comuna con entorno sostenible e infraestructura para el bienestar
Territorio	Maule Centro
Factor de competitividad al que se enfoca	Gestión Territorial y Medio Ambiente Sustentable
Entidades responsables	GORE, Súper Intendencia de Medio Ambiente
Organismos Asociados	ONEMI, Universidades, Consultoras, Municipios



Iniciativas Preliminares del Plan Comunal

Iniciativa eje estratégico 3: Comuna con entorno sostenible e infraestructura para el bienestar

Iniciativa C.2	Elaboración programa comunal para el desarrollo e implementación del Plan de Energías Renovables no Convencionales Regional
Descripción	Consiste en la elaboración de un Plan de Energías Renovables no Convencionales en el cual se contemplen distintas alternativas de energía que se vincule con el Sistema Interconectado Central (SIC), además este plan deberá contener un modelo de implementación y gestión. Por último, este Plan deberá indicar un mapa georreferenciado con los distintos lugares con potencial para la implementación de proyecto de Energías Renovables no Convencionales, tales como, sistemas eólicos, paneles solares, bio gas, entre otras fuentes en la comuna
Sub iniciativas	C.2.1 Desarrollar Programa de Energías Renovables no Convencionales C.2.2 Implementar Proyectos de Energías Renovables
Eje estratégico al que pertenece	Comuna con entorno sostenible e infraestructura para el bienestar
Territorio	Maule Centro
Factor de competitividad al que se enfoca	Gestión Territorial y Medio Ambiente Sustentable, Internacionalización I+D+i
Entidades responsables	Ministerio de Medio Ambiente, GORE, Ministerio de Energía, Consejo de producción Limpia (CPL), Universidades
Organismos Asociados	Empresas, Establecimientos educacionales



Iniciativas Preliminares del Plan Comunal

Iniciativa eje Transversal: Plan Comunal San Rafael

Iniciativa T.1	Creación e Implementación de un Programa de Gestión de Capacidades comunales para la Competitividad
Descripción	Esta iniciativa contempla incorporar capacidades al interior de la administración municipal ante los nuevos desafíos del siglo XXI, con énfasis en temáticas de competitividad, tales como infraestructura, gobernanza, capital humano, Innovación, desarrollo económico y medio ambiente. Además, esta iniciativa contempla entregar herramientas de análisis y gestión para la elaboración de proyectos de inversión en las comunas, de modo que se mejore la eficacia y eficiencia en la elaboración, presentación y aprobación de proyectos. Por último esta iniciativa también pretende mejorar los servicios otorgados por el municipio
Sub iniciativas	T.1.1 Diseñar e Implementar Unidad de Fortalecimiento de las capacidades municipales para el Desarrollo Competitivo T.1.2 Implementar Plataforma e-government
Eje estratégico al que pertenece y se vincula	Transversal, Comuna que se vincula, innova y emprende, con entorno sostenible e infraestructura para el bienestar
Territorio	Maule Centro
Factor de competitividad al que se enfoca	Gestión territorial
Entidades responsables	GORE
Organismos Asociados	GORE, SUBDERE



Iniciativas Preliminares del Plan Comunal

Iniciativa eje Transversal: Plan Comunal San Rafael

Iniciativa T.2	Crear Programa Territorial de Desarrollo Competitivo para la comuna, con énfasis en las Agencias Territoriales, de acuerdo a los territorios descritos en el Atlas del Gobierno Regional
Descripción	Según el nuevo atlas de la Región del Maule, elaborado por el Gobierno regional, a través del programa de Gestión Territorial, la Región del Maule se ha dividido en nueve territorios, donde se han determinados de acuerdo a sus similitudes geográficas, recursos naturales, vocación productiva entre otros. En este contexto es relevante trabajar desde la planificación territorial, coordinando un trabajo de generación de Clúster, encadenamientos productivos, proyectos y programas de fomento productivo con la finalidad de propiciar el crecimiento equitativo y dinámico, impulsando conjuntamente inversiones públicas y privadas como catalizadores de una nueva transformación sustantiva en materia económica en la comuna
Sub iniciativas	T.2.1 Implementar un Programa de Gestores Territoriales para la comuna T.2.2 Crear Unidad de Sistema de Información Geográfica Comunal T.2.3 Gestionar y/o Actualizar Plan Regulador Comunal T.2.4 Gestionar y Aprobar Ordenanzas Municipales tales como Urbanismo y uso de mobiliario urbano, aseo, ornato y medio ambiente y uso del río y riveras
Eje estratégico al que pertenece y se coordina	Transversal, Comuna que se vincula, innova y emprende, con entorno sostenible e infraestructura para el bienestar
Territorio	Maule Centro
Factor de competitividad al que se enfoca	Gestión Territorial
Entidades responsables	GORE, Municipalidades
Organismos Asociados	GORE, Universidad, Municipalidades del Maule, IFC



Iniciativas Preliminares del Plan Comunal

Iniciativa eje Transversal: Plan Comunal San Rafael

Iniciativa T.3	Crear programa comunal para el desarrollo e implementación del Plan Estratégico de Desarrollo Logístico Regional
Descripción	Diseñar Plan Estratégico de Desarrollo Logístico para la comuna, así como colaborar en la gestión posterior de la implementación del Plan
Sub iniciativas	T.3.1 Crear Unidad para el desarrollo vial y tránsito Comunal
Eje estratégico al que pertenece y se coordina	Transversal, Comuna sustentable, Comuna vinculada al mundo, Comuna que innova y emprende
Territorio	Maule Centro
Factor de competitividad al que se enfoca	Capacidad e infraestructura Logística
Entidades responsables	Empresa FFCC del Estado, Ministerio de Transporte, Presidencia de la República, GORE, MOP
Organismos Asociados	Parlamentarios de la región, Empresas



Iniciativas Preliminares del Plan Comunal

Iniciativa eje Transversal: Plan Comunal San Rafael

Iniciativa T.4	Elaboración de un Plan de Desarrollo de Capital Social, Cívico y Probidad
Descripción	El Plan de Desarrollo de Capital Social y Probidad tiene por finalidad formalizar las necesidades de pasantías, eventos, capacitaciones, actividades identificadas de control social, cursos de liderazgos con el fin de fortalecer el capital social de la comuna de Talca y el fortalecimiento de la acción edilicia sustentada en la probidad. De esta manera se potencializará en todo su espectro a la comuna
Sub iniciativas	T.4.1 Implementar Programa de Desarrollo de Capital Social T.4.2 Implementar Programa de Sistema de Participación Ciudadana Mediante Voto Electrónico
Eje estratégico al que pertenece y se coordina	Transversal, Comuna que se vincula, innova y emprende, con entorno sostenible e infraestructura para el bienestar
Factor de competitividad al que se enfoca	Capital Social; Capital Cívico; Desarrollo de Capacidades
Entidades responsables	Municipalidad, GORE, SUBDERE
Organismos Asociados	SUBDERE



Centro de Competitividad
del Maule
Universidad de Talca



Iniciativas Preliminares del Plan Comunal

Iniciativa eje Transversal: Plan Comunal San Rafael

Iniciativa T.5	Elaboración de Plan de Acción para el Financiamiento y Fortalecimiento de MiPymes
Descripción	Apoyar con financiamiento iniciativas direccionadas a resolver las necesidades empresariales con potencialidad de liderar en competitividad
Sub iniciativas	T.5.1 Dotar de infraestructura física a redes de empresarios en la comuna T.5.2 Proyecto de comercialización de frutas y verduras en la comuna T.5.3 Implementar feria permanente en la comuna para artesanos y microempresarios
Eje estratégico al que pertenece y se coordina	Transversal, Comuna que se vincula, innova y emprende, con entorno sostenible e infraestructura para el bienestar
Territorio	Maule Centro
Factor de competitividad al que se enfoca	Tics, Capital Humano, 3i+D+E, ética
Entidades responsables	CORFO, GORE
Organismos Asociados	CORFO, entidad adjudicada



Centro de Competitividad
del Maule
Universidad de Talca



Iniciativas Preliminares del Plan Comunal

Iniciativa eje Transversal: Plan Comunal San Rafael

Iniciativa T.6	Crear Programa para el desarrollo e Implementación del Plan Regional de Conectividad
Descripción	Generar un Plan Regional de conectividad con el objetivo de aumentar la cobertura y calidad de conectividad digital en la comuna de Maule
Sub iniciativas	T.6.1 Implementar Programa de info-alfabetización para la Comuna T.6.2 Crear Canal de Radio
Eje estratégico al que pertenece y se coordina	Transversal; Comuna que se vincula; innova y emprende; con entorno sostenible e infraestructura para el bienestar
Territorio	Maule Centro
Factor de competitividad al que se enfoca	Tics
Entidades responsables	Secretaria Ministerial de Transporte y Telecomunicaciones
Organismos Asociados	SUBTEL, GORE, Privados, Municipios



Centro de Competitividad
del Maule
Universidad de Talca



Iniciativas Preliminares del Plan Comunal

Iniciativa eje Transversal: Plan Comunal San Rafael

Iniciativa T.7	Implementación de un Programa comunal de Riego del Secano Costero y Zonas con Déficit Hídrico
Descripción	Potenciar la irrigación de los suelos de la comuna y de otras áreas territoriales, a través de construcción de circuito de embalses, pozos y avanzados sistemas de irrigación, complementado con programas de agricultura de precisión.
Sub iniciativas	T.7.1 Implementar Programa para el Tratamiento de Aguas Servidas T.7.2 Realizar estudios de infraestructura para aprovechamientos de napas subterráneas en la comuna T.7.3 Capturar Recurso Hídrico para la comuna T.7.4 Implementar Proyecto Sanitario de agua potable, alcantarillado y electrificación
Eje estratégico al que pertenece y se coordina	Transversal, Comuna que se vincula, innova y emprende, con entorno sostenible e infraestructura para el bienestar
Territorio	Maule Centro
Factor de competitividad al que se enfoca	Recursos hídricos
Entidades responsables	GORE, MOP (DOH)
Organismos Asociados	Empresarios, Universidades, IFC, organizaciones sociales y medio ambientales



Centro de Competitividad
del Maule
Universidad de Talca



Iniciativas Preliminares del Plan Comunal

Iniciativa eje Transversal: Plan Comunal San Rafael

Iniciativa T.8	Creación de Programa y/o Ordenanza para regular Expansión Urbana y Protección a Suelos Agrícolas
Descripción	Diseñar un programa u Ordenanza sobre uso de suelo, la cual deberá regular en forma armónica hacia donde crecerán las ciudades y cuál será su magnitud de crecimiento sin que se afecten significativamente las actividades agrícolas
Sub iniciativas	T.8.1 Implementar Sistematización de Información Urbana y Agrícola de la comuna T.8.2 Elaborar estudios de Impacto de la expansión urbana sobre el sector agrícola en la comuna
Eje estratégico al que pertenece y se coordina	Transversal, Comuna que se vincula, innova y emprende, con entorno sostenible e infraestructura para el bienestar
Territorio	Maule Centro
Factor de competitividad al que se enfoca	Recursos hídricos
Entidades responsables	Ministerio de Vivienda y Urbanismo, Ministerio de Bienes Nacionales; Ministerio de Obras Públicas y otros servicios del agro como Servicio Agrícola y Ganadero (SAG), Comisión Nacional de Riego (CNR), MINAGRI (ODEPA – CIREN) y en forma importante con las diversas municipalidades del Maule
Organismos Asociados	MINVU, Municipios, SERVIU, Universidades



Seguimiento y Evaluación

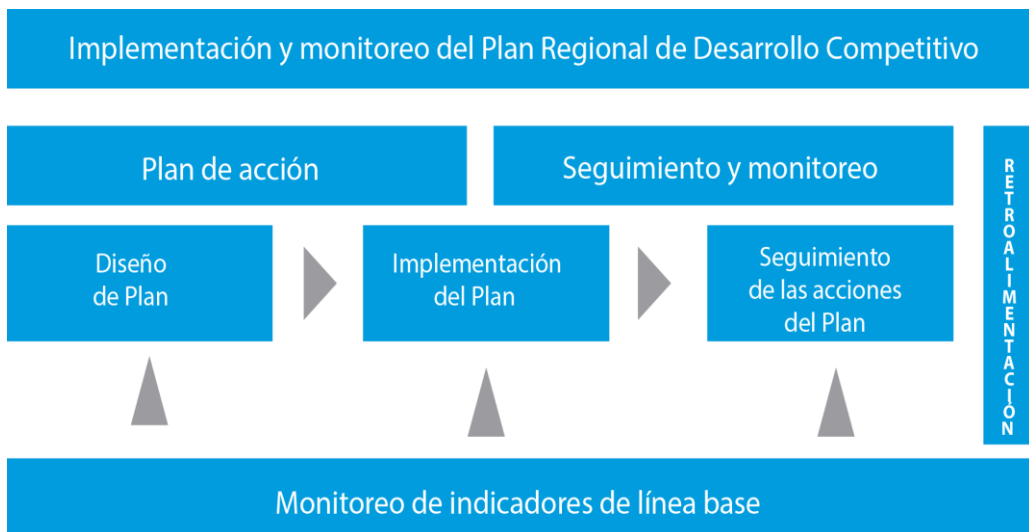

En resumen se ha:



En resumen se ha:



Como continuamos?



Sra. Alcaldesa propone aprobar la validación del Plan Comunal de Desarrollo Competitivo San Rafael 2025 que fue presentado.

H. Concejo Municipal aprueba la validación del Plan Comunal de Desarrollo Competitivo San Rafael 2025.

5.- INCIDENTES

C. Marcela Pacheco:

No presenta incidentes.

C. Nolberto Díaz:

No presenta incidentes.

C. Basilio Pérez:

No presenta incidentes.

C. David González:

- Informa que algunos vecinos de Pangué Abajo solicitan la posibilidad de enviar el camión limpia fosas a las casas de la escuela hacia abajo. Sra. Alcaldesa recuerda que el tema del limpia fosas se tramita a través de la Junta de Vecinos, quienes elaboran la nómina.

C. Luis Moraga:

No presenta incidentes.

C. Marisol Yáñez:

- Solicita ver la posibilidad de establecer la iniciativa en la comuna para la disminución y eliminación de la entrega de bolsas plásticas en los negocios, a través de una ordenanza y quizás la entrega de bolsas reciclables a las personas, lo que significaría ser una comuna rural piloto para esta medida medio ambiental.

Próxima sesión: miércoles 07 de marzo de 2018.
Finaliza la sesión a las 11:00 hrs.-

**CLAUDIA DIAZ BRAVO
ALCALDESA**

**FLOR VILLANUEVA MONTIEL
SECRETARIO MUNICIPAL**